



COPIA

Comune di COLLECERVINO
Provincia di PESCARA

VERBALE DI DELIBERAZIONE DEL CONSIGLIO COMUNALE

N.06	OGGETTO:Imposta Unica Comunale (IUC).Approvazione del Piano Finanziario e delle aliquote TARI per l'anno 2016.
DATA: 29-04-2016	

L'anno duemilasedici il giorno ventinove del mese di aprile alle ore 18,51 nella sala delle adunanze si è riunito il Consiglio Comunale, convocato con avviso Prot. n. 3744 del 26-04-2016, notificato nei modi e termini di legge, in sessione straordinaria ed urgente, in prima convocazione ed in seduta pubblica.

Presiede la seduta il Sig. ZAFFIRI geom. Antonio, Sindaco-Presidente.

Dei Consiglieri Comunali sono presenti n. 10 e assenti, sebbene invitati, n. 3 come segue:

N ORD	COGNOME	NOME	PRESENTE	ASSENTE
1	ZAFFIRI	Antonio	X	
2	DI SILVESTRO	Luciano	X	
3	VOLPONE	Massimiliano		X
4	CAUTI	Chiara	X	
5	PALMUCCI	Melania	X	
6	D'AMICO	Paolo	X	
7	ORLANDO	Simone	X	
8	CIARCELLUTI	Angelo	X	
9	VITILEIA	Gabriele	X	
10	TERREZZI	Luigi		X
11	ORLANDO	Maurizio	X	
12	ANTONIOLI	Flavio	X	
13	FAIETA	Gianni		X
			10	3

Partecipa alla seduta il Dott. Adriano D'Arcangelo Segretario Comunale - ai sensi dell'art. 97, comma 4 - lett. a) del D. Lgs. n. 267/2000.

Risultato che gli intervenuti sono in numero legale, il Presidente dichiara aperta la discussione sull'argomento in oggetto, premettendo che sulla proposta della presente deliberazione i competenti Responsabili hanno espresso, ai sensi dell'art. 49, comma primo, del T.U.E.L., gli allegati pareri.

IL CONSIGLIO COMUNALE

Premesso che la legge di stabilità 2014 (art. 1, commi 639-704, legge 27 dicembre 2013, n. 147), nell'ambito di un disegno complessivo di riforma della tassazione immobiliare locale, ha istituito l'Imposta Unica Comunale (IUC), composta di tre distinti prelievi:

- l'imposta municipale propria (IMU) relativa alla componente patrimoniale;
- la tassa sui rifiuti (TARI) destinata alla copertura dei costi del servizio di gestione dei rifiuti;
- il tributo sui servizi indivisibili (TASI), destinata alla copertura dei costi dei servizi indivisibili erogati dai comuni;

Richiamati in particolare i commi da 641 a 668 dell'art. 1 della Legge n. 147/2013, come modificati dal D.L. 06/03/2014, n. 16 (convertito in Legge n. 68/2014), i quali contengono la disciplina della tassa sui rifiuti;

Ricordato che la TARI:

- opera in sostituzione della Tassa smaltimento rifiuti solidi urbani interni di cui al Capo III del D.Lgs. n. 507/1993, della Tariffa di igiene ambientale di cui al d.Lgs. n. 22/1997, della Tariffa integrata ambientale di cui al d.Lgs. n. 152/2006 nonché del tributo comunale sui rifiuti e sui servizi di cui all'articolo 14 del d.L. n. 201/2011 (L. n. 211/2011);
- assume natura tributaria, salva l'ipotesi in cui i comuni che hanno realizzato sistemi puntuali di misurazione delle quantità di rifiuti conferiti al servizio pubblico possono prevedere l'applicazione di una tariffa avente natura corrispettiva (comma 677);
- deve garantire l'integrale copertura dei costi del servizio (commi 653-654);
- fa salva l'applicazione del tributo provinciale per l'esercizio delle funzioni di tutela, protezione e igiene dell'ambiente di cui all'articolo 19 del d.Lgs. n. 504/1992 (comma 666);

Visto il Regolamento per l'applicazione della TARI, approvato con deliberazione n. 33 in data 30/09/2014;

Visto il piano finanziario relativo ai costi di gestione del servizio rifiuti, che si allega al presente atto sotto la lettera A), dal quale emergono costi complessivi per l'anno 2016 di €. 659.249,88, così ripartiti:

- *COSTI FISSI* €. 85.500,00;
- *COSTI VARIABILI* €. 573.749,88;

Ritenuto in proposito ripartire i suddetti costi fissi e variabili nella percentuale del 70,35% per le utenze domestiche e nella percentuale del 29,65% per quelle non domestiche;

Tenuto conto, ai fini della determinazione delle tariffe, che è stato applicato il metodo normalizzato di cui al D.P.R. 158/1999, avvalendosi delle deroghe di cui al comma 652, ultimo periodo, della legge n. 147/2013

Viste le tariffe per il pagamento della tassa sui rifiuti dell'anno 2016 che si allegano al presente provvedimento sotto la lettera B) quale parte integrante e sostanziale;

Dato atto che le agevolazioni (riduzioni, esenzioni) previste in regolamento, ai sensi dell'articolo 1, comma 660, della legge n. 147/2013, sono state poste a carico delle tariffe Tari;

Ritenuto di provvedere in merito;

Visto l'articolo 53, comma 16, della legge 23 dicembre 2000, n. 388, come modificato dall'articolo 27, comma 8, della legge n. 448/2001, il quale prevede che il termine per deliberare le aliquote e le tariffe dei tributi locali e per approvare i regolamenti relativi alle entrate degli enti locali è stabilito entro la data fissata da norme statali per l'approvazione del bilancio di previsione e che i regolamenti sulle entrate, anche se approvati successivamente all'inizio dell'esercizio, purché entro tale termine, hanno effetto dal 1° gennaio dell'anno di riferimento;

Richiamato il DM del Ministero dell'interno in data 01 marzo 2016 (pubblicato sulla Gazzetta Ufficiale n. 55 in data 07/03/2016), con il quale è stato prorogato al 30 aprile 2016 il termine per l'approvazione del bilancio di previsione dell'esercizio 2016;

Viste:

- la nota del Ministero dell'economia e delle finanze prot. n. 5343 in data 6 aprile 2012, con la quale è stata resa nota l'attivazione, a decorrere dal 16 aprile 2012, della nuova procedura di trasmissione telematica dei regolamenti e delle delibere di approvazione delle aliquote attraverso il portale www.portalefederalismofiscale.gov.it ;
- la nota del Ministero dell'economia e delle finanze prot. n. 4033 in data 28 febbraio 2014, con la quale non state fornite indicazioni operative circa la procedura di trasmissione telematica mediante il *Portale del federalismo fiscale* delle delibere regolamentari e tariffarie relative alla IUC;

Visto il parere favorevole espresso dal Responsabile del Settore Finanziario in ordine alla regolarità tecnica e contabile del presente atto;

Visto il parere favorevole espresso dal Revisore Unico dei Conti con verbale n. 23 del 27/04/2016, acquisito in pari data al prot. n. 3756;

Visto il D.Lgs. n. 267/2000;

Visto lo Statuto Comunale;

Con voti: favorevoli n. 10 ; contrari n. 0; astenuti n.0.

DELIBERA

- 1) di approvare, ai sensi dell'articolo 1, comma 683, della legge n. 147/2013 e dell'articolo 14 del relativo Regolamento comunale, il Piano Finanziario per l'anno 2016 e la relativa relazione

- illustrativa, che si allegano al presente atto sotto la lettera A) per costituirne parte integrante e sostanziale;
- 2) di approvare per l'anno 2016 le tariffe della TARI relative alle utenze domestiche e non domestiche che si allegano al presente provvedimento sotto la lettera B) quale parte integrante e sostanziale;
 - 3) di quantificare in €. 659.249,88, il gettito complessivo della tassa sui rifiuti, dando atto che viene assicurata l'integrale copertura dei costi del servizio;
 - 4) di trasmettere telematicamente la presente deliberazione al Ministero dell'economia e delle finanze per il tramite del portale www.portalefederalismofiscale.gov.it entro 30 giorni dalla data di esecutività e comunque entro 30 giorni dal termine ultimo di approvazione del bilancio, ai sensi dell'articolo 13, comma 15, del decreto legge 6 dicembre 2011, n. 2011 (L. n. 214/2011);

Infine il Consiglio Comunale, con separata votazione dal seguente esito: favorevoli n. 10 ; contrari n. 0; astenuti n. 0, espressa nei modi di legge;

DELIBERA

di dichiarare il presente provvedimento immediatamente eseguibile, ai sensi dell'articolo 134, comma 4, del D.Lgs. n. 267/2000.



COMUNE DI COLLECERVINO

Provincia di Pescara

SETTORE FINANZA E CONTABILITA'

UFFICIO TRIBUTI

Tel. 085/8205127

C.F. 00137880688

RELAZIONE ILLUSTRATIVA
AL PIANO FINANZIARIO
TARI 2016

1. PREMESSA ED OBIETTIVI

Oggetto della presente relazione sono i servizi di igiene urbana del Comune di Collecervino. La definizione di una serie di linee guida per l'organizzazione dei servizi di raccolta dei rifiuti urbani nei territori interessati, si situa all'interno di un quadro di obiettivi ben delineati:

☐ridurre la quantità di rifiuti urbani raccolti, sia agendo sulla prevenzione della produzione di rifiuti, sia sulla corretta allocazione dei flussi;

☐migliorare la qualità dei rifiuti conferiti agli impianti di trattamento e recupero;

☐ridurre all'essenziale il posizionamento su suolo pubblico di contenitori per la raccolta dei rifiuti;

☐ridurre le discariche abusive e l'abbandono di rifiuti;

☐migliorare le prestazioni ambientali del sistema di raccolta, tendendo al raggiungimento degli obiettivi di raccolta differenziata prescritti dalla normativa vigente pari al 65%;

☐abbattere la quota di rifiuto residuo non riciclabile, riducendo ulteriormente la quota di rifiuto da avviare a discarica;

☐innalzare il livello di coinvolgimento della cittadinanza, anche adottando modalità operative che consentano una progressiva maggiore responsabilizzazione degli utenti.

A ciò vanno aggiunti i principi a cui si ispira l'azione amministrativa:

☐consolidamento del sistema di comunicazione verso l'utenza;

☐adozione di politiche per la qualità dei servizi.

Premesso quanto sopra nel territorio comunale si sono adottati i seguenti criteri generali per l'organizzazione dei servizi finalizzati alla massima intercettazione dei rifiuti recuperabili:

1. Eliminazione dei cassonetti stradali a libero accesso;

2. Passaggio, per le utenze domestiche, a raccolte domiciliari delle frazioni riciclabili (carta e cartone, vetro, imballaggi in plastica ed imballaggi in metallo), della frazione organica umida e del secco non riciclabile con relativi contenitori collocati permanentemente in aree private e poi esposti a bordo strada a cura degli utenti nei giorni di passaggio del personale addetto alla raccolta, secondo orari e frequenze stabiliti;

3. Raccolta domiciliare per tutte le frazioni alle utenze non domestiche;

4. Incentivazione delle pratiche di compostaggio domestico della frazione organica umida presso le abitazioni con disponibilità di giardino.

2. ANALISI DEL TERRITORIO

2.1 INQUADRAMENTO TERRITORIALE

Centro collinare sorto nell'alto Medioevo, con una presenza significativa di industria, artigianato e terziario. Le numerose case sparse e i molteplici aggregati urbani minori che punteggiano il comprensorio comunale (Campotino, Caparrone, Casamarte, Case di Luzio, Castelluccio, Ferretti, Fonte, Gallo, Renzetti e Valle Lupo) ospitano la fetta più larga della comunità dei corvinesi, che presenta un indice di vecchiaia in linea con i normali valori; la restante parte è distribuita nelle località di Barberi, Congiunti e Santa Lucia e nel capoluogo comunale, che occupa la sommità di un rilievo e presenta una struttura urbana a raggi concentrici.

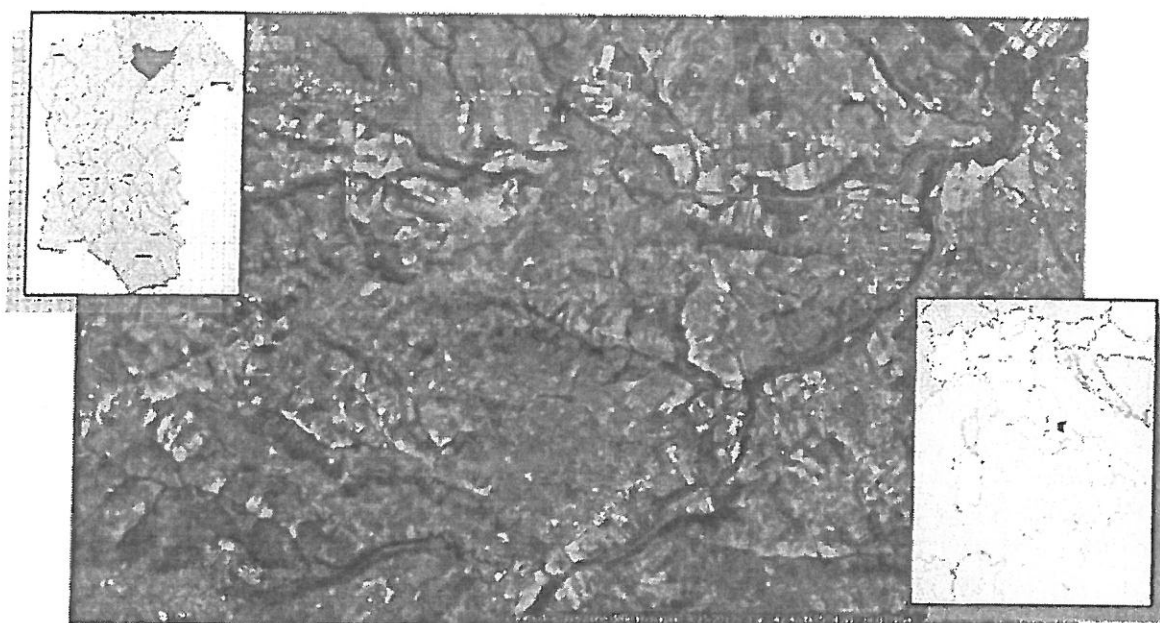

La località di Barberi è inserita nel cosiddetto "pettine costiero-vallivo", ovvero la struttura urbana che ha monopolizzato il litorale pescarese prolungandosi lungo gli assi vallivi dei fiumi Pescara e Tavo-Saline. Più precisamente, l'abitato si sviluppa linearmente su entrambi i lati della strada statale n. 151 della valle del Tavo, che, malgrado le curve e le strettoie che in qualche punto ne limitano la percorribilità, rappresenta un importante mezzo di penetrazione nell'entroterra abruzzese; a quest'arteria di traffico sono in gran parte affidati i collegamenti: con il casello di Pescara Nord-Città Sant'Angelo dell'autostrada Bologna-Taranto (A14), distante 18 chilometri; con la stazione, con il porto turistico e commerciale e con l'aerostazione "Pasquale Liberi", che distano circa 20 chilometri. L'aeroporto intercontinentale di Roma/Fiumicino e l'importante scalo marittimo di Civitavecchia (RM) si trovano rispettivamente a 297 e 245 km di distanza. Il comune risente della forte attrazione della conurbazione costiera pescarese, dal momento che la sua popolazione trova a Pescara i servizi, soprattutto burocratico-amministrativi e svariate opportunità di impiego; una piccola parte di queste funzioni è mediata dal più vicino comune di Penne.

Dati territoriali	Numero
Estensione territoriale (kmq)	32,07
Densità abitativa (ab./Kmq)	185,25

2.2 LE UTENZE DEL TERRITORIO

Di seguito si riportano tabelle di sintesi dei dati territoriali.

Dati demografici	Numero
Residenti	5.999
Famiglie	2.191

Di seguito si riporta l'analisi della struttura abitativa condotta sulla base di rilievi svolti attraverso il censimento di tutti gli edifici presenti nel territorio comunale.

Tipologia civici con n. utenze	Numeri Civici	Numero utenze
1	1.497	1.497
2	247	494
3	39	117
4	13	52
5	5	25
6	1	6
TOTALE	1.802	2.191

Dall'analisi della struttura abitativa emerge come risultino presenti sul territorio del Comune di Collecervino strutture abitative ospitanti non oltre le 6 famiglie. Tali analisi andranno comunque verificate sulla base dello studio della banche dati a disposizione del Comune (ruoli TARSU aggiornati e registri anagrafe) e confermate nella fase di indagine del territorio propedeutica all'attivazione del nuovo servizio.

Nella tabella seguente viene riportata la distribuzione delle utenze non domestiche nelle macrocategorie individuate dal Decreto 158/99, definita in base allo stesso rilievo sopra descritto.

Categoria	Numero
01. Musei, biblioteche, scuole, associazioni, luoghi di culto	3
04. Campeggi, distributori carburanti, impianti sportivi	9
11. Uffici, agenzie, studi professionali	77
12. Banche ed istituti di credito	2
13. Negozi abbigliamento, calzature, libreria, cartoleria, ferramenta e altri beni durevoli	53
14. Edicola farmacia, tabaccaio, pluriutenze	2
17. Attività artigianali tipo botteghe: parrucchiere, barbiere, estetista	15
18. Attività artigianali tipo botteghe: falegname, idraulico, fabbro, elettricista	15
20. Attività industriali con capannone di produzione	10
21. Attività artigianali di produzione beni specifici	45
22. Ristoranti, trattorie, osterie, pizzerie, pub	4
24. Bar, caffè, pasticceria	10
25. Supermercato, pane e pasta, macelleria, salumi, e formaggi, generi alimentari	9
27. Ortofrutta, pescheria, fiori e piante, pizza al taglio	4
Totale	258

Anche per le utenze non domestiche è comunque prevista una verifica delle dotazioni di progetto tramite analisi puntuali nella fase di indagine territoriale prima dell'avvio del servizio.

2.3 LA PRODUZIONE RIFIUTI

Il rifiuto solido urbano viene prodotto principalmente nella fase del consumo finale dei prodotti e dei servizi.

Le fasi della distribuzione (in cui sono coinvolti grande distribuzione e piccola distribuzione) e del consumo finale (in cui sono coinvolti servizi e famiglie) hanno subito forti trasformazioni negli ultimi decenni.

Lo sviluppo dell'imballaggio a perdere è diventato decisivo nel sistema del consumo. Infatti è strutturalmente cambiato il sistema di distribuzione attraverso nuovi sistemi di imballaggio, secondario e terziario presso gli operatori commerciali, primario per il consumo finale delle famiglie.

Gli imballaggi sono diventati la componente principale negli RSU (35% in peso e 50% in volume). Il cambiamento del sistema dei consumi alimentari (è aumentato il consumo esterno alla famiglia e sono cambiate le modalità di consumo nelle famiglie) ha prodotto una standardizzazione di produzione dei rifiuti abbastanza netta tra distribuzione e consumo finale nelle famiglie.

E' dunque utile costruire una stima della produzione dei diversi materiali di rifiuto attraverso i diversi canali (famiglie, terziario, mercati, commercio tradizionale, eccetera).

E' importante perciò sottolineare che la famiglia, come consumatore finale, controlla solo una parte dei rifiuti urbani e pertanto le strategie della raccolta differenziata dovranno considerare il peso che questo canale ha nella produzione dei rifiuti. Nello specifico le famiglie consumano il 70% dell'organico presente nei rifiuti (si stima una produzione media giornaliera pro-capite di organico di circa 200-250 grammi), il 40% degli imballaggi (per la maggior parte primari), e insieme al terziario e servizi (uffici) circa il 90% della carta da giornali e della carta non da imballo (fogli, ecc.).

Il "non-domestico" si stima che produca l'altro 20-30% di organico presente negli RSU, ma soprattutto il commercio tradizionale, la grande distribuzione e l'industria (escludendo i rifiuti industriali) hanno come rifiuto, per la maggior parte, gli imballaggi (e dunque cartoni, vetro, plastica, legno, ferro, alluminio) che rappresentano circa il 50% del totale degli imballaggi rifiuto.

I dati di produzione indicano una produzione complessiva di 2.450 tonnellate per l'anno 2013 mentre per il successivo anno 2014 ci attestiamo su 2.641 tonnellate.

2.4 LA COMPOSIZIONE DEI RIFIUTI

Ai fini del presente progetto e per le analisi dei flussi di rifiuto si sono presi a riferimento i valori di composizione dei rifiuti riportati nella tabella seguente.

Frazione di Rifiuto	Presenza (%)
Frazione Organica utenze domestiche	28,00
Frazione Organica utenze non domestiche	3,00
Verde	9,00
Carta Utente Domestiche	12,00
Carta Pubblico Ufficio	1,00
Cartone Commerciale	7,00
Plastica	12,00
Vetro	10,00
Alluminio	2,00
Tessili	2,00
Metalli	3,00
Legno	3,00
Ingombranti vari	2,00
Neon e Lampade	0,05
Frigoriferi	0,50
Televisori/PC	0,50
Pile Esauste	0,05
Rifiuti chimici domestici (T/F)	0,05
Inerti	1,00
Accumulatori al Piombo	0,60
Oli esausti	0,40
Medicinali scaduti	0,05
Scarti informatici	1,00
Pneumatici usati	0,10
Sottovaglio ed altri	1,70
TOTALE	100,00

Infine, si riportano le densità medie per le principali frazioni merceologiche utilizzate nel dimensionamento dei servizi per il calcolo dei volumi occupati dai rifiuti.

Frazioni di rifiuto	Peso specifico (kg/mc)
Frazione Organica	500
Verde	150
Carta	250
Cartone	20
Plastica	20
Vetro	150
Alluminio e banda stagnata	20
Tessili	90
Metalli	300
Legno	100
Sottovaglio e residuo	90

3. PROGETTO DEI SERVIZI

3.1 STRATEGIE DI PROGETTO

Il principale obiettivo del nuovo servizio è l'eliminazione totale dei cassonetti dal suolo pubblico **con estensione del servizio domiciliare al 100% delle utenze del territorio.**

Per raggiungere tale obiettivo, che da una parte permette di incrementare la quantità e soprattutto la qualità delle raccolte differenziate, e dall'altra di ridurre fenomeni di migrazione dei rifiuti dalle aree ad alta densità verso l'area vasta, sono state introdotte soluzioni che portano alla domiciliarizzazione dei servizi nelle zone rurali per tutte le utenze, sia domestiche che non domestiche.

Per individuare la strategia adatta al territorio comunale è stato necessario evidenziare i seguenti aspetti:

- il territorio concentra la maggior parte delle utenze a ridosso delle principali vie di collegamento (strade statali e provinciali);
- le restanti porzioni di territorio, sebbene spostandosi verso l'entroterra risultino abitate da un numero esiguo di utenze, sono comunque facilmente raggiungibili dalle vie/arterie principali.

La strategia è stata quindi quella:

- i) di estendere, come offerta migliorativa, i servizi di raccolta domiciliare di tipo porta a porta a tutte le utenze presenti sul territorio comunale;
- ii) di promuovere l'autosmaltimento della frazione organica umida attraverso il compostaggio domestico presso le utenze con disponibilità di orti e giardini ed in particolare nella porzione di territorio definita come "area vasta" (i.e. 20% delle utenze sul territorio).

Sono state quindi considerate come ricadenti nell'area servita con modalità domiciliare 2.191 utenze domestiche, corrispondenti ad una popolazione residente insediata di 5.999 abitanti.

Essendo tuttavia previsto l'**obbligo** di adesione al compostaggio domestico da parte di tutte le utenze ubicate nell'area vasta, per garantire tale requisito minimo, è stata prevista la fornitura di 385 composte (pari al 17,5% delle utenze domestiche complessive).

3.2 CARATTERIZZAZIONE TERRITORIALE

A seguito delle indagini effettuate sul territorio comunale di Collecervino, viene di seguito graficamente indicata la suddivisione territoriale tra zona ad alta densità (retinatura verde) e zona di area vasta (resto del territorio).

Essendo tuttavia il servizio uniforme su tutto il territorio, tale distinzione è puramente geografica nel rispetto del vincolo che nella zona alta densità debbano ricadere almeno l'80% delle utenze complessivamente presenti nel territorio.

Riferimento	Obiettivi
Obiettivo normativo (2012 e seguenti)	65%

Ai fini delle raccolte il territorio viene trattato come interamente ricadente in area ad alta densità. Sulla base dei dati disponibili viene quindi stimato il grado di intercettazione dei materiali previsto nel presente progetto.

Da tali dati viene poi calcolato il flusso di materiali attesi e quindi le percentuali di raccolta differenziata conseguenti per l'intero territorio, come riepilogato di seguito.

Nella tabella seguente si riporta la struttura di calcolo per la stima degli obiettivi di intercettazione nel territorio.

Con il nuovo servizio è stato previsto l'obiettivo del 70,01 % di raccolta differenziata dal primo mese di completamento dei servizi domiciliari mantenendolo costante per l'intero appalto.
DAI DATI AGGIORNATI LA RACCOLTA DIFFERENZIATA RELATIVA AL NOSTRO COMUNE SI ATTESTA SULLA PERCENTUALE MEDIA DEL 76%

OBIETTIVI INTERCETTAZIONE RIFIUTI DIFFERENZIATI PROGETTO						
Frazione di Rifiuto	analisi merceologica	produzione rifiuti (Kg/anno)	Obiettivo % di intercettazione	RD (Kg/a)	RD (kg/ab.a)	Residuo (Kg/a)
Frazione Organica utenze domestiche	28,00	686.000	80	548.800	91,48	137.200
Frazione Organica utenze non domestiche	3,00	73.500	80	58.800	9,80	14.700
Verde	9,00	220.500	80	176.400	29,40	44.100
Carta UtENZE Domestiche	12,80	294.000	80	235.200	39,21	58.800
Carta Pubblici Uffici	1,00	24.500	80	19.600	3,27	4.900
Cartone Commerciale	7,00	171.500	50	85.750	14,29	85.750
Plastica	12,00	294.000	45	132.300	22,05	161.700
Vetro	10,00	245.000	80	196.000	32,67	49.000
Aluminio	2,00	49.000	80	39.200	6,53	9.800
Tessili	2,00	49.000	70	34.300	5,72	14.700
Metalli	3,00	73.500	70	51.450	8,58	22.050
Legno	3,00	73.500	70	51.450	8,58	22.050
Ingombranti vari	2,00	49.000	25	12.250	2,04	36.750
Neon e Lampade	0,85	1.225	70	858	0,14	368
Frigoriferi	0,50	12.250	70	8.575	1,43	3.675
Televisori/PC	0,50	12.250	70	8.575	1,43	3.675
Pile Esauste	0,85	1.225	70	858	0,14	368
Rifiuti chimici domestici (T/F)	0,85	1.225	70	858	0,14	368
Inerti	3,00	24.500	70	17.150	2,86	7.350
Accumulatori al Piombo	0,60	14.700	70	10.290	1,72	4.410
Oli esausti	0,40	9.800	70	6.860	1,14	2.940
Medicinali scaduti	0,05	1.225	70	858	0,14	368
Scarti informatici	3,00	24.500	70	17.150	2,86	7.350
Pneumatici usati	0,10	2.450	70	1.715	0,29	735
Sottovaglio ed altri	1,70	41.650		0	-	41.650
TOTALE	100,00	2.450.000	70,01%	1.715.245	285,92	734.755

5. CRITERI PROGETTUALI E GENERALI DEI SERVIZI

5.1 CRITERI GENERALI SUI SERVIZI DI RACCOLTA RIFIUTI

Il servizio di raccolta dei rifiuti urbani è effettuato con sistema domiciliare con separazione da parte degli utenti delle seguenti frazioni:

- Frazione secca residua;
- Frazione umida;
- Carta e cartone;
- Plastica e metalli;
- Vetro.

Sarà evitato il rilascio di residui nelle strade; in ogni caso eventuali rifiuti caduti durante la raccolta e le eventuali operazioni di travaso saranno immediatamente raccolti onde garantire appieno le migliori condizioni di igiene.

Qualora il conferimento avvenga in modo irregolare i responsabili del controllo dell'Ente si attiveranno affinché vengano individuate le responsabilità.

E' prevista un'attività ispettiva su sacchi/contenitori necessaria all'individuazione dei trasgressori ai fini della comminazione delle penali previste dal regolamento di igiene urbana, nel rispetto di quanto prescritto dal garante per la protezione dei dati personale nel documento del 14 luglio 2005.

La manutenzione dei contenitori domiciliari è a carico dell'utenza nel rispetto di quanto indicato: i contenitori sono forniti alle singole utenze in forma di comodato d'uso gratuito.

Modalità di esecuzione del servizio di raccolta porta a porta

Le utenze sono informate sulle giornate di esecuzione del servizio, sulla tipologia di materiale conferibile e sulle procedure di confezionamento del rifiuto da lasciare all'esterno, in modo da evitare la dispersione del materiale.

Nel caso l'operatore addetto alla raccolta riscontri la non conformità del rifiuto esposto da una certa utenza, è sua cura lasciare un apposito adesivo recante la segnalazione della non conformità del materiale e segnalare l'accaduto al competente ufficio comunale.

Orari del servizio

I servizi di raccolta dei rifiuti e di igiene urbana sono svolti prevalentemente nella fascia oraria mattutina (6:00-12:00), salvo diverse indicazioni riportate nel presente progetto.

Servizio di trasporto e di smaltimento/recupero delle frazioni di rifiuto

Fanno parte dei servizi garantiti anche il trasporto di tutte le frazioni raccolte agli impianti autorizzati.

Pronto intervento

E' garantita piena reperibilità di almeno un addetto ai servizi, nel turno dalle ore 6.00 alle ore 18.00, dotato di telefono cellulare portatile.

5.2 I MEZZI PER IL SERVIZIO

I veicoli destinati alla raccolta dei rifiuti solidi urbani possono raggrupparsi in due grandi categorie:

- veicoli senza attrezzatura compattante (eventualmente con costipazione semplice), nei quali il rifiuto viene caricato e trasportato tal quale, muniti di cassone ribaltabile e/o scarrabile ed utilizzati per lo più come veicoli satellite o per raccolte porta a porta;
- veicoli con attrezzatura compattante, adibiti prevalentemente al servizio di raccolta meccanizzata con contenitori da lt. 120 a lt. 2400 ed anche oltre, nei quali è presente un sistema di compattazione meccanica dei rifiuti.

Per il servizio nel territorio sono utilizzate entrambe le tipologie di mezzi, in quanto i mezzi per un servizio di raccolta domiciliare devono supplire essenzialmente a due necessità:

1. maneggevolezza e manovrabilità, in modo da poter assicurare il servizio su tutte le strade del territorio;
2. capacità di carico e portata.

Per questo motivo sono principalmente utilizzate, per le raccolte, le tipologie di mezzi descritte nelle seguenti tabelle.

Autocarro 35-65 q.li con vasca ribaltabile

Capacità cassone rifiuti	7 mc
Portata utile legale	1-2 ton
Peso attrezzatura + controtelaio	2 ton ca.
Carico e scarico rifiuti	automatico
Velocità d'alimentazione	2 mc/min

Attrezzatura piccola di compattazione su autotelaio 2 assi

Capacità cassone rifiuti	10 mc
Portata utile legale	4 ton
Peso attrezzatura + controtelaio	4,5 ton ca.
Carico e scarico rifiuti	automatico
Rapporto di compattazione (in volume)	1 : 5
Capacità bocca di carico	1,5 mc
Velocità d'alimentazione	4 mc/min

Attrezzatura di compattazione su autotelaio 2 assi

Capacità cassone rifiuti	18 mc
Portata utile legale	6,5 ton
Peso attrezzatura + controtelaio	5 ton ca.
Carico e scarico rifiuti	automatico
Rapporto di compattazione (in volume)	1 : 6
Capacità bocca di carico	1,5 mc
Velocità d'alimentazione	4,5 mc/min

In chiusura si riportano i dati complessivi (distinti per mese) della produzione dei rifiuti del Comune di Collecervino per l'anno 2015 (ultimo esercizio chiuso):

GESTIONE RU MENSILE COLLECERVINO - ANNO 2015 - MESE Gennaio

FRAZIONE	CER	QUANTITA'(kg/m)	MODALITA' DI RACCOLTA	CONFERIMENTO DAJAL
Raccolta multimateriale	150106	13540.0	Raccolta stradale	01-01-2015 - 31-01-2015
Carta e cartone	200101	11840.0	Raccolta stradale	01-01-2015 - 31-01-2015
Beni durevoli	200123	440.0	Raccolta stradale	01-01-2015 - 31-01-2015
Beni durevoli	200135	100.0	Raccolta stradale	01-01-2015 - 31-01-2015
Beni durevoli	200136	20.0	Raccolta stradale	01-01-2015 - 31-01-2015
Rifiuti ingombranti	200307	620.0	Raccolta stradale	01-01-2015 - 31-01-2015
Batterie ed accumulatori	200134	11.0	Raccolta stradale	01-01-2015 - 31-01-2015
Farmaci	200132	111.0	Raccolta stradale	01-01-2015 - 31-01-2015
Contenitori T/FC	150111	8.0	Raccolta stradale	01-01-2015 - 31-01-2015
Rifiuti urbani misti	200301	185170.0	Raccolta stradale	01-01-2015 - 31-01-2015
Tessili e abbigliamento	200110	760.0	Raccolta stradale	01-01-2015 - 31-01-2015

GESTIONE RU MENSILE COLLECORVINO - ANNO 2015 - MESE Febbraio

FRAZIONE	CER	QUANTITA'(kg/m)	MODALITA' DI RACCOLTA	CONFERIMENTO DA/JAL
Raccolta multimateriale	150106	19040.0	Raccolta stradale	01-02-2015 - 28-02-2015
Carta e cartone	200101	10990.0	Raccolta stradale	01-02-2015 - 28-02-2015
Beni durevoli	200123	300.0	Raccolta stradale	01-02-2015 - 28-02-2015
Beni durevoli	200135	210.0	Raccolta stradale	01-02-2015 - 28-02-2015
Beni durevoli	200136	70.0	Raccolta stradale	01-02-2015 - 28-02-2015
Beni durevoli	200136	180.0	Raccolta stradale	01-02-2015 - 28-02-2015
Rifiuti ingombranti	200307	720.0	Raccolta stradale	01-02-2015 - 28-02-2015
Batterie ed accumulatori	200134	14.0	Raccolta stradale	01-02-2015 - 28-02-2015
Farmaci	200132	27.0	Raccolta stradale	01-02-2015 - 28-02-2015
Rifiuti urbani misti	200301	151040.0	Raccolta stradale	01-02-2015 - 28-02-2015

GESTIONE RU MENSILE COLLECORVINO - ANNO 2015 - MESE Marzo

FRAZIONE	CER	QUANTITA'(kg/m)	MODALITA' DI RACCOLTA	CONFERIMENTO DA/JAL
Raccolta multimateriale	150106	16540.0	Raccolta stradale	01-03-2015 - 31-03-2015
Organico	200108	27230.0	Raccolta stradale	01-03-2015 - 31-03-2015
Carta e cartone	200101	14580.0	Raccolta stradale	01-03-2015 - 31-03-2015
Vetro	150107	4680.0	Raccolta stradale	01-03-2015 - 31-03-2015
Beni durevoli	200123	420.0	Raccolta stradale	01-03-2015 - 31-03-2015
Beni durevoli	200135	580.0	Raccolta stradale	01-03-2015 - 31-03-2015
Beni durevoli	200136	8.0	Raccolta stradale	01-03-2015 - 31-03-2015
Beni durevoli	200136	140.0	Raccolta stradale	01-03-2015 - 31-03-2015
Farmaci	200132	24.0	Raccolta stradale	01-03-2015 - 31-03-2015
Rifiuti ingombranti	200307	2000.0	Raccolta stradale	01-03-2015 - 31-03-2015
Rifiuti urbani misti	200301	83460.0	Raccolta stradale	01-03-2015 - 31-03-2015
Tessili e abbigliamento	200110	1450.0	Raccolta stradale	01-03-2015 - 31-03-2015

GESTIONE RU MENSILE COLLECORVINO - ANNO 2015 - MESE Aprile

FRAZIONE	CER	QUANTITA'(kg/m)	MODALITA' DI RACCOLTA	CONFERIMENTO DA/JAL
Raccolta multimateriale	150106	14880.0	Raccolta stradale	01-04-2015 - 30-04-2015
Organico	200108	45410.0	Raccolta stradale	01-04-2015 - 30-04-2015
Vetro	150107	10310.0	Raccolta stradale	01-04-2015 - 30-04-2015
Beni durevoli	200123	280.0	Raccolta stradale	01-04-2015 - 30-04-2015
Beni durevoli	200135	340.0	Raccolta stradale	01-04-2015 - 30-04-2015
Beni durevoli	200136	52.0	Raccolta stradale	01-04-2015 - 30-04-2015
Beni durevoli	200136	80.0	Raccolta stradale	01-04-2015 - 30-04-2015
Rifiuti ingombranti	200307	1040.0	Raccolta stradale	01-04-2015 - 30-04-2015
Batterie ed accumulatori	200134	88.0	Raccolta stradale	01-04-2015 - 30-04-2015
Farmaci	200132	121.0	Raccolta stradale	01-04-2015 - 30-04-2015
Contenitori T/FC	150111	4.0	Raccolta stradale	01-04-2015 - 30-04-2015
Carta e cartone	200101	14100.0	Raccolta stradale	01-04-2015 - 30-04-2015
Rifiuti urbani misti	200301	23690.0	Raccolta stradale	01-04-2015 - 30-04-2015
Rifiuti urbani misti	200303	7240.0	Raccolta stradale	01-04-2015 - 30-04-2015
Tessili e abbigliamento	200110	2065.0	Raccolta stradale	01-04-2015 - 30-04-2015

GESTIONE RU MENSILE COLLECORVINO - ANNO 2015 - MESE Maggio

FRAZIONE	CER	QUANTITA'(kg/m)	MODALITA' DI RACCOLTA	CONFERIMENTO DA/JAL
Beni durevoli	200123	200.0	Raccolta stradale	01-05-2015 - 31-05-2015
Beni durevoli	200123	455.0	Raccolta stradale	01-05-2015 - 31-05-2015
Beni durevoli	200135	315.0	Raccolta stradale	01-05-2015 - 31-05-2015
Beni durevoli	200136	80.0	Raccolta stradale	01-05-2015 - 31-05-2015
Beni durevoli	200136	60.0	Raccolta stradale	01-05-2015 - 31-05-2015

GESTIONE RU MENSILE COLLECORVINO - ANNO 2015 - MESE Maggio

FRAZIONE	CER	QUANTITA'(kg/m)	MODALITA' DI RACCOLTA	CONFERIMENTO DA/JAL
Raccolta multimateriale	150106	13680.0	Raccolta stradale	01-05-2015 - 31-05-2015
Organico	200108	53290.0	Raccolta stradale	01-05-2015 - 31-05-2015
Carta e cartone	200101	15580.0	Raccolta stradale	01-05-2015 - 31-05-2015
Vetro	150107	12050.0	Raccolta stradale	01-05-2015 - 31-05-2015
Rifiuti ingombranti	200307	1180.0	Raccolta stradale	01-05-2015 - 31-05-2015
Batterie ed accumulatori	200134	13.0	Raccolta stradale	01-05-2015 - 31-05-2015
Farmaci	200132	25.0	Raccolta stradale	01-05-2015 - 31-05-2015
Rifiuti urbani misti	200301	34020.0	Raccolta stradale	01-05-2015 - 31-05-2015
Rifiuti urbani misti	200303	1140.0	Raccolta stradale	01-05-2015 - 31-05-2015

GESTIONE RU MENSILE COLLECORVINO - ANNO 2015 - MESE Giugno

FRAZIONE	CER	QUANTITA'(kg/m)	MODALITA' DI RACCOLTA	CONFERIMENTO DA/JAL
Beni durevoli	200123	160.0	Raccolta stradale	01-06-2015 - 30-06-2015
Beni durevoli	200123	210.0	Raccolta stradale	01-06-2015 - 30-06-2015
Beni durevoli	200135	295.0	Raccolta stradale	01-06-2015 - 30-06-2015
Beni durevoli	200136	90.0	Raccolta stradale	01-06-2015 - 30-06-2015
Raccolta multimateriale	150106	13000.0	Raccolta stradale	01-06-2015 - 30-06-2015
Organico	200108	58500.0	Raccolta stradale	01-06-2015 - 30-06-2015
Carta e cartone	200101	20460.0	Raccolta stradale	01-06-2015 - 30-06-2015
Vetro	150107	19190.0	Raccolta stradale	01-06-2015 - 30-06-2015
Rifiuti ingombranti	200307	1460.0	Raccolta stradale	01-06-2015 - 30-06-2015
Batterie ed accumulatori	200134	26.0	Raccolta stradale	01-06-2015 - 30-06-2015
Farmaci	200132	30.0	Raccolta stradale	01-06-2015 - 30-06-2015
Rifiuti urbani misti	200301	28810.0	Raccolta stradale	01-06-2015 - 30-06-2015
Rifiuti urbani misti	200303	290.0	Raccolta stradale	01-06-2015 - 30-06-2015
Tessili e abbigliamento	200110	2695.0	Raccolta stradale	01-06-2015 - 30-06-2015

GESTIONE RU MENSILE COLLECORVINO - ANNO 2015 - MESE Luglio

FRAZIONE	CER	QUANTITA'(kg/m)	MODALITA' DI RACCOLTA	CONFERIMENTO DA/JAL
Beni durevoli	200123	215.0	Raccolta stradale	01-07-2015 - 31-07-2015
Beni durevoli	200123	45.0	Raccolta stradale	01-07-2015 - 31-07-2015
Beni durevoli	200135	365.0	Raccolta stradale	01-07-2015 - 31-07-2015
Beni durevoli	200136	135.0	Raccolta stradale	01-07-2015 - 31-07-2015
Raccolta multimateriale	150106	17040.0	Raccolta stradale	01-07-2015 - 31-07-2015
Organico	200108	63450.0	Raccolta stradale-Porta a porta	01-07-2015 - 31-07-2015
Carta e cartone	200101	15460.0	Raccolta stradale-Porta a porta	01-07-2015 - 31-07-2015
Vetro	150107	13710.0	Raccolta stradale	01-07-2015 - 31-07-2015
Rifiuti ingombranti	200307	1340.0	Raccolta stradale	01-07-2015 - 31-07-2015
Batterie ed accumulatori	200134	1.0	Raccolta stradale	01-07-2015 - 31-07-2015
Farmaci	200132	43.0	Raccolta stradale	01-07-2015 - 31-07-2015
Contenitori T/FC	150111	5.0	Raccolta stradale	01-07-2015 - 31-07-2015
Rifiuti urbani misti	200301	34420.0	Raccolta stradale-Porta a porta	01-07-2015 - 31-07-2015
Tessili e abbigliamento	200110	2770.0	Raccolta stradale	01-07-2015 - 31-07-2015

GESTIONE RU MENSILE COLLECORVINO - ANNO 2015 - MESE Agosto

FRAZIONE	CER	QUANTITA'(kg/m)	MODALITA' DI RACCOLTA	CONFERIMENTO DA/JAL
Beni durevoli	200123	130.0	Raccolta stradale-Porta a porta	01-08-2015 - 31-08-2015
Beni durevoli	200123	75.0	Raccolta stradale-Porta a porta	01-08-2015 - 31-08-2015
Beni durevoli	200135	310.0	Raccolta stradale-Porta a porta	01-08-2015 - 31-08-2015
Beni durevoli	200136	90.0	Raccolta stradale-A chiamata	01-08-2015 - 31-08-2015
Beni durevoli	200136	75.0	Raccolta stradale	01-08-2015 - 31-08-2015

GESTIONE RU MENSILE COLLECORVINO - ANNO 2015 - MESE Agosto

FRAZIONE	CER	QUANTITA'(kg/m)	MODALITA' DI RACCOLTA	CONFERIMENTO DA/JAL
Raccolta multimateriale	150106	13940.0	Raccolta stradale-Porta a porta	01-08-2015 - 31-08-2015
Rifiuti ingombranti	200307	1860.0	Raccolta stradale-A chiamata	01-08-2015 - 31-08-2015
Batterie ed accumulatori	200134	21.0	Raccolta stradale	01-08-2015 - 31-08-2015
Farmaci	200132	23.0	Raccolta stradale	01-08-2015 - 31-08-2015
Vetro	150107	15680.0	Raccolta stradale-Porta a porta	01-08-2015 - 31-08-2015
Contenitori T/FC	150111	4.0	Raccolta stradale	01-08-2015 - 31-08-2015
Rifiuti urbani misti	200301	31220.0	Raccolta stradale-Porta a porta	01-08-2015 - 31-08-2015
Rifiuti urbani misti	200303	1660.0	Raccolta stradale	01-08-2015 - 31-08-2015
Tessili e abbigliamento	200110	1455.0	Raccolta stradale	01-08-2015 - 31-08-2015
Plastica	150102	6160.0	Raccolta stradale-Porta a porta	01-08-2015 - 31-08-2015
Organico	200108	67210.0	Raccolta stradale-Porta a porta	01-08-2015 - 31-08-2015
Carta e cartone	200101	19180.0	Raccolta stradale-Porta a porta	01-08-2015 - 31-08-2015

GESTIONE RU MENSILE COLLECORVINO - ANNO 2015 - MESE Settembre

FRAZIONE	CER	QUANTITA'(kg/m)	MODALITA' DI RACCOLTA	CONFERIMENTO DA/JAL
Beni durevoli	200123	325.0	Raccolta stradale-A chiamata	01-09-2015 - 30-09-2015
Beni durevoli	200123	210.0	Raccolta stradale	01-09-2015 - 30-09-2015
Beni durevoli	200136	475.0	Raccolta stradale	01-09-2015 - 30-09-2015
Beni durevoli	200136	120.0	Raccolta stradale	01-09-2015 - 30-09-2015
Beni durevoli	200136	170.0	Raccolta stradale	01-09-2015 - 30-09-2015
Raccolta multimateriale	150106	17180.0	Raccolta stradale-Porta a porta	01-09-2015 - 30-09-2015
Oli	200125	250.0	Raccolta stradale	01-09-2015 - 30-09-2015
Organico	200108	59480.0	Raccolta stradale-Porta a porta	01-09-2015 - 30-09-2015
Carta e cartone	200101	17060.0	Raccolta stradale-Porta a porta	01-09-2015 - 30-09-2015
Vetro	150107	13980.0	Raccolta stradale-Porta a porta	01-09-2015 - 30-09-2015
Rifiuti ingombranti	200307	2940.0	Raccolta stradale	01-09-2015 - 30-09-2015
Batterie ed accumulatori	200134	42.0	Raccolta stradale	01-09-2015 - 30-09-2015
Farmaci	200132	37.0	Raccolta stradale	01-09-2015 - 30-09-2015
Contenitori T/FC	150111	3.0	Raccolta stradale	01-09-2015 - 30-09-2015
Rifiuti urbani misti	200301	32390.0	Raccolta stradale-Porta a porta	01-09-2015 - 30-09-2015
Tessili e abbigliamento	200110	2610.0	Raccolta stradale	01-09-2015 - 30-09-2015

GESTIONE RU MENSILE COLLECORVINO - ANNO 2015 - MESE Ottobre

FRAZIONE	CER	QUANTITA'(kg/m)	MODALITA' DI RACCOLTA	CONFERIMENTO DA/JAL
Beni durevoli	200123	157.0	Raccolta stradale-A chiamata	01-10-2015 - 31-10-2015
Beni durevoli	200135	720.0	Raccolta stradale-A chiamata	01-10-2015 - 31-10-2015
Beni durevoli	200136	130.0	Raccolta stradale	01-10-2015 - 31-10-2015
Beni durevoli	200136	80.0	Raccolta stradale-A chiamata	01-10-2015 - 31-10-2015
Contenitori T/FC	150111	10.0	Raccolta stradale	01-10-2015 - 31-10-2015
Raccolta multimateriale	150106	13800.0	Raccolta stradale-Porta a porta	01-10-2015 - 31-10-2015
Organico	200108	52230.0	Raccolta stradale-Porta a porta	01-10-2015 - 31-10-2015
Carta e cartone	200101	16680.0	Raccolta stradale-Porta a porta	01-10-2015 - 31-10-2015
Vetro	150107	11390.0	Raccolta stradale-Porta a porta	01-10-2015 - 31-10-2015
Rifiuti ingombranti	200307	2540.0	Raccolta stradale-A chiamata	01-10-2015 - 31-10-2015
Batterie ed accumulatori	200134	15.0	Raccolta stradale	01-10-2015 - 31-10-2015
Farmaci	200132	69.0	Raccolta stradale	01-10-2015 - 31-10-2015
Rifiuti urbani misti	200301	41950.0	Raccolta stradale-Porta a porta	01-10-2015 - 31-10-2015
Tessili e abbigliamento	200110	2640.0	Raccolta stradale	01-10-2015 - 31-10-2015
Plastica	150102	7890.0	Raccolta stradale-Porta a porta	01-10-2015 - 31-10-2015

GESTIONE RU MENSILE COLLECORVINO - ANNO 2015 - MESE Novembre

FRAZIONE	CER	QUANTITA'(kg/m)	MODALITA' DI RACCOLTA	CONFERIMENTO DA/JAL
Beni durevoli	200123	110.0	Raccolta stradale-A chiamata	01-11-2015 - 30-11-2015
Beni durevoli	200123	150.0	Raccolta stradale-A chiamata	01-11-2015 - 30-11-2015
Beni durevoli	200135	265.0	Raccolta stradale-A chiamata	01-11-2015 - 30-11-2015
Beni durevoli	200136	130.0	Raccolta stradale-A chiamata	01-11-2015 - 30-11-2015
Raccolta multimateriale	150106	13620.0	Raccolta stradale-Porta a porta	01-11-2015 - 30-11-2015
Organico	200108	44360.0	Raccolta stradale-Porta a porta	01-11-2015 - 30-11-2015
Carta e cartone	200101	19540.0	Raccolta stradale-Porta a porta	01-11-2015 - 30-11-2015
Vetro	150107	11940.0	Raccolta stradale-Porta a porta	01-11-2015 - 30-11-2015
Rifiuti ingombranti	200307	1860.0	Raccolta stradale-A chiamata	01-11-2015 - 30-11-2015
Batterie ed accumulatori	200134	22.0	Raccolta stradale-A chiamata	01-11-2015 - 30-11-2015
Farmaci	200132	48.0	Raccolta stradale-Di prossimita	01-11-2015 - 30-11-2015
Contenitori T/FC	150111	2.0	Raccolta stradale-A chiamata	01-11-2015 - 30-11-2015
Rifiuti urbani misti	200301	30410.0	Raccolta stradale-Porta a porta	01-11-2015 - 30-11-2015
Tessili e abbigliamento	200110	2115.0	Raccolta stradale	01-11-2015 - 30-11-2015

GESTIONE RU MENSILE COLLECORVINO - ANNO 2015 - MESE Dicembre

FRAZIONE	CER	QUANTITA'(kg/m)	MODALITA' DI RACCOLTA	CONFERIMENTO DA/JAL
Beni durevoli	200123	250.0	Raccolta stradale-A chiamata	01-12-2015 - 31-12-2015
Beni durevoli	200123	210.0	Raccolta stradale-A chiamata	01-12-2015 - 31-12-2015
Beni durevoli	200135	850.0	Raccolta stradale-A chiamata	01-12-2015 - 31-12-2015
Beni durevoli	200136	100.0	Raccolta stradale-A chiamata	01-12-2015 - 31-12-2015
Beni durevoli	200136	85.0	Raccolta stradale-A chiamata	01-12-2015 - 31-12-2015
Raccolta multimateriale	150106	15740.0	Raccolta stradale-Porta a porta	01-12-2015 - 31-12-2015
Oli	200125	450.0	Raccolta stradale-Di prossimita	01-12-2015 - 31-12-2015
Organico	200108	48290.0	Raccolta stradale-Porta a porta	01-12-2015 - 31-12-2015
Carta e cartone	200101	15480.0	Raccolta stradale-Porta a porta	01-12-2015 - 31-12-2015
Vetro	150107	18180.0	Raccolta stradale-Porta a porta	01-12-2015 - 31-12-2015
Rifiuti ingombranti	200307	1980.0	Raccolta stradale-A chiamata	01-12-2015 - 31-12-2015
Batterie ed accumulatori	200134	17.0	Raccolta stradale-A chiamata	01-12-2015 - 31-12-2015
Farmaci	200132	21.0	Raccolta stradale-Di prossimita	01-12-2015 - 31-12-2015
Contenitori T/FC	150111	4.0	Raccolta stradale-A chiamata	01-12-2015 - 31-12-2015
Rifiuti urbani misti	200301	32660.0	Raccolta stradale-Porta a porta	01-12-2015 - 31-12-2015
Rifiuti urbani misti	200303	2360.0	Raccolta stradale	01-12-2015 - 31-12-2015
Tessili e abbigliamento	200110	1700.0	Raccolta stradale-Di prossimita	01-12-2015 - 31-12-2015

Con il seguente quadro riassuntivo dei dati percentuali di raccolta differenziata:

	CALCOLO RACCOLTA DIFFERENZIATA												MEDIA (gennaio- dicembre)	MEDIA (aprile- dicembre)
	GEN	FEB	MAR	APR	MAG	GIU	LUG	AGO	SET	OTT	NOV	DIC		
% RD senza compostaggio	12,41%	16,72%	43,27%	72,87%	73,41%	78,84%	75,66%	78,39%	76,37%	70,57%	74,22%	73,27%	62,17%	74,85%
differenza % valore con compostaggio	-	-	-	-	0,43%	0,58%	1,15%	1,25%	1,76%	2,22%	2,31%	2,19%		
% RD con COMPOSTAGGIO	12,41%	16,72%	43,27%	72,87%	73,84%	79,42%	76,83%	79,64%	78,13%	72,79%	76,53%	75,46%	63,16%	76,17%

PREVISIONE DEI COSTI ANNO 2015

Le procedure connesse alla trasformazione tariffaria comportano l'evidenziazione analitica dei costi di gestione rifiuti all'interno del bilancio comunale e la loro trasparente attribuzione a voci di costo indicate dal DPR 158/99 che ne impone

Determinazione costi sostenuti

CG Costi di gestione Voci di bilancio: B6 costi per materiale di consumo e merci (al netto dei resi, abbuoni e sconti) B7 costi per servizi B8 costi per godimento di beni di terzi B9 costo del personale B11 variazioni delle rimanenze di materie prime, sussidiarie, di consumo e merci. B12 accantonamenti per rischi, nella misura ammessa dalle leggi e prassi fiscali. B13 altri accantonamenti B14 oneri diversi di gestione	CGIND Costi di gestione del ciclo dei servizi RSU indifferenziati CGD Costi di gestione del ciclo di raccolta differenziata	CSL costi di lavaggio e spazzamento strade	€ 65.000,00
		CRT costi di raccolta e trasporto rsu	€ 439.749,88
		CTS costi trattamenti e smaltimento rsu	€ 54.000,00
		AC altri costi (realizzazione ecocentri, campagna informativa, consulenze, sacchetti biodegradabili e quanto non compreso nelle precedenti voci)	€ -
		CRD costi per la raccolta differenziata	€ 5.000,00
		CTR costi di trattamento e rischio (per umido e verde, costi di compostaggio e trattamenti)	€ 75.000,00
CC Costi comuni	CARC Costi Amministrativi di Accertamento e Riscossione (costi amministrativi del personale, di accertamento, riscossione e contenzioso)	€ 7.000,00	
	CGG Costi generali di Gestione (del personale che segue l'organizzazione del servizio o appalto minimo 50% di B9)	€ 11.000,00	
	CCD Costi Comuni Diversi (costo del personale a tempo determinato, quote dei costi di materiale e dei servizi come elettricità, gas, acqua, pulizie, materiali di consumo, cancelleria e fotocopie)	€ 2.000,00	
CK Costi d'uso del capitale	Amm. Ammortamenti	€ 500,00	
	Acc. Accantonamenti	€ -	
	R Remunerazione del capitale $R=r(KN-1+In+Fn)$ r tasso di remunerazione del capitale impiegato KNn-1 capitale netto contabilizzato dall'esercizio precedente. In investimenti programmati nell'esercizio di riferimento F _n fattore correttivo per gli investimenti programmati e in riduzione per l'eventuale scostamento negativo	€ -	
Ipn Inflazione programmata per l'anno di riferimento		0,00%	
Xn Recupero di produttività per l'anno di riferimento CKn		0,00%	

Provincia di Pescara

Costi totali Somma = Somma TF + Somma TV	€ 659.249,88	TF = Totale costi fissi SommaTF= CSL+CARC+CGG+CCD+AC+CK	€ 85.500,00
		Tv = Totale costi variabili SommaTV= CRT+CTS+CRD+CRT	€ 573.749,88

*(L'indice inflativo è stato indicato a zero in quanto i costi delle singole voci sono comprensivi del valore dell'inflazione programmata).

La ripartizione dei costi tra parte fissa e parte variabile risulta così definita:

% attribuzione costi a utenze domestiche e non domestiche

Costi totali per utenze domestiche	SommaTd= Ctuf+Ctuv €. 463.782,29	% costi attribuibili utenze domestiche	70,35%	Ctuf-totale dei costi fissi attribuibili utenze domestiche	Ctuf= sommaTFx 70,35%	€ 60.149,25
				Ctuv-totale dei costi variabili attribuibili utenze domestiche	Ctuv= sommaTVx 70,35%	€ 403.633,04
Costi totali per utenze NON domestiche	SommaTn= Ctnf+Ctnv €. 195.467,59	% costi attribuibili utenze domestiche	29,65%	Ctnf-totale dei costi fissi attribuibili utenze Non	Ctnf= sommaTFx 29,65%	€ 25.350,75
				Ctnv-totale dei costi variabili attribuibili utenze NON	Ctnv= sommaTVx 29,65%	€ 170.116,84

Comune di COLLECORVINO

Allegato B

Elenco codici tabelle Tariffe (per codice)

Codice	Descrizione	Valore
0001	CAT. DOMESTICA 1 OCCUPANTE	0,1700 + 79,9100
0002	CAT. DOMESTICA 2 OCCUPANTI	0,2000 + 148,1400
0003	CAT. DOMESTICA 3 OCCUPANTI	0,2100 + 0198,5500
0004	CAT. DOMESTICA 4 OCCUPANTI	0,2300 + 254,3400
0005	CAT. DOMESTICA 5 OCCUPANTI	0,2300 + 291,9300
0006	CAT. DOMESTICA 6+ OCCUPANTI	0,2200 + 366,2000
0011	CAT. PERTINENZA DOMESTICA 1 OCCUPANTE	0,1700 + 0,0000
0012	CAT. PERTINENZA DOMESTICA 2 OCCUPANTI	0,2000 + 0,0000
0013	CAT. PERTINENZA DOMESTICA 3 OCCUPANTI	0,2100 + 0,0000
0014	CAT. PERTINENZA DOMESTICA 4 OCCUPANTI	0,2300 + 0,0000
0015	CAT. PERTINENZA DOMESTICA 5 OCCUPANTI	0,2300 + 0,0000
0016	CAT. PERTINENZA DOMESTICA 6+ OCCUPANTI	0,2200 + 0,0000
0101	MUSEI BIBLIOTECHE SCUOLE ASSOCIAZIONI CULTO	0,2700 + 1,9000
0102	CINEMATOGRAFI E TEATRI	0,2000 + 01,3800
0103	AUTORIMESSE E MAGAZZINI SENZA ALCUNA VENDITA DIR.	0,2200 + 01,5200
0104	CAMPEGGI DISTRIBUTORI CARBURANTI IMPIANTI SPOR.	0,3800 + 2,6300
0105	STABILIMENTI BALNEARI	0,2100 + 1,4800
0106	ESPOSIZIONI AUTOSALONI	0,4100 + 2,8600
0107	ALBERGHI CON RISTORANTE	0,6100 + 4,2500
0108	ALBERGHI SENZA RISTORANTE	0,5100 + 3,5400
0109	CASE DI CURA E RIPOSO	0,5400 + 3,7600
0110	OSPEDALI	0,5200 + 3,5900
0111	UFFICI AGENZIE STUDI PROFESSIONALI	1,0800 + 4,6200
0112	BANCHE E ISTITUTI DI CREDITO	0,5800 + 4,0000
0113	NEGOZI ABBIGL. CALZATURE LIBRERIA FERRAMENTA	0,5100 + 3,5700
0114	EDICOLA FARMACIA TABACCAIO PLURILICENZE	0,6100 + 4,2300
0115	FILATELIA TENDE TAPPETI CAPPELLI ANTIQUARIO	0,3400 + 2,3300
0116	BANCHI DI MERCATO BENI DUREVOLI	0,7100 + 4,9800
0117	ATTIVITA' ARTIGIANALI PARRUCCHIERI ESTETISTA	0,7100 + 4,9800
0118	ATTIVITA' ARTIGIANALI FALEGNAME IDRAULICO FABBRO	0,4600 + 3,2400
0119	CARROZZERIA AUTOFFICINA ELETTRAUTO	1,0900 + 7,6400
0120	ATTIVITA' INDUSTRIALI CON CAPANNONI DI PRODUZIONE	0,4000 + 2,6700
0121	ATTIVITA' ARTAGIANALI DI PRODUZIONE BENI SPECIFICI	0,2700 + 1,9000
0122	RISTORANTI TRATTORIE OSTERIE PIZZERIE PUB	1,3500 + 9,6300
0123	MENSE BIRRERIE HAMBURGHIERE	1,5300 + 10,6700
0124	BAR CAFFE' PASTICCERIA	1,3000 + 5,9000
0125	SUPERMERCATO PANE MACELLERIA SALUMI GEN. ALIM.	0,9400 + 8,9000
0126	PLURILICENZE ALIMENTARI E/O MISTE	0,9400 + 8,9400
0127	ORTOFRUTTA PESCHERIE FIORI PIZZA AL TAGLIO	1,7600 + 9,8900
0128	IPERMERCATI DI GENERI MISTI	0,9900 + 6,9200
0129	BANCHI DI MERCATI GENERE ALIMENTARI	2,0100 + 14,0500
0130	DISCOTECHE NIGHT CLUB	0,4600 + 3,2400



ISCRITTO AL N° 03
DELL'ORDINE DEL GIORNO

COMUNE DI COLLECERVINO

Provincia di Pescara

SCHEMA DI DELIBERAZIONE DA SOTTOPORRE ALL'ESAME DEL CONSIGLIO COMUNALE

ATTO N° 6 DEL 29/04/2016

OGGETTO

Imposta Unica Comunale (IUC). Approvazione del Piano Finanziario e delle aliquote TARI per l'anno 2016.

PARERE TECNICO

FAVOREVOLE

Lì, 26/04/2016

Il Responsabile
(F.to Dott. Adriano D'Arcangelo)

REFERTO DELLA RAGIONERIA

PARERE FAVOREVOLE, ai sensi dell'art.49, comma primo, del T.U.E.L.
Lì, 26/04/2016

Il Responsabile
(F.to Dott. Adriano D'Arcangelo)

VISTO, ai sensi dell'art. 151 – comma quarto - del T.U.E.L per la regolarità contabile attestante la copertura finanziaria.

Lì, _____

Il Responsabile
(Dott. Adriano D'Arcangelo)

ATTESTAZIONE

Si prescinde dal parere di regolarità contabile, ai sensi dell'art. 49, comma primo, del T.U.E.L. poiché nel presente atto non si evincono rilievi contabili.

Lì _____

Il Responsabile
(Dott. Adriano D'Arcangelo)

Del che si è redatto il presente verbale, che viene letto, approvato e sottoscritto come segue:

Il Segretario Comunale
F.to: Dott. Adriano D'Arcangelo

Il Presidente
F.to: geom. Antonio Zaffiri

Data:02-05-2016

Della suestesa deliberazione, ai sensi dell'art. 124 del T. U. E. L., viene iniziata oggi la pubblicazione all'Albo Pretorio Comunale informatico per quindici giorni consecutivi.

Il Messo Comunale
F.to: Luigi Contini

Il Segretario Comunale
F.to Dott.Adriano D'Arcangelo

Il sottoscritto Responsabile, visti gli atti d'ufficio,

A T T E S T A

che la presente deliberazione:

in applicazione dell'art. 134, comma quarto, del T. U. E. L., è stata dichiarata immediatamente eseguibile.

Dalla Residenza Municipale, li 02-05-2016

Il Segretario Comunale
f.to Dott. Adriano D'Arcangelo

Per copia conforme all'originale.
Li, 02-05-2016

Il Segretario Comunale
f.to Dott. Adriano D'Arcangelo

Il sottoscritto ,visti gli atti d'ufficio,

A T T E S T A

che la presente deliberazione è stata pubblicata nel sito web istituzionale di questo Comune per quindici giorni consecutivi dalaled è divenuta esecutiva in data..... , decorsi 10 giorni dall'ultimo di pubblicazione (art. 134 , c. 3, del T.U.E.L N. 267/2000).

Dalla Residenza Municipale, li

Il Responsabile del Settore Amministrativo
Dott.ssa Franca Maria Marsili

Per copia conforme all'originale.

Li,

Il Responsabile del Settore Amministrativo
Dott.ssa Franca Maria Marsili